

## 通芝 T302 人脸考勤管理系统解决方案

——简称：通芝 T302 人脸考勤系统

**【适用于办公室/分公司/营业网点】**



上海通芝信息科技有限公司

2016年12月

## 目录

通芝 T302 人脸考勤管理系统解决方案 .....	1
【适用于办公室/分公司/营业网点】 .....	1
1 需求分析.....	4
2 产品概述.....	4
3 系统架构.....	5
4 核心优势.....	5
5 人脸考勤机.....	7
6 产品功能.....	8
6.1 用户使用权限说明.....	8
6.1.1 超级管理员权限.....	8
6.1.2 添加老板/HR/考勤员/员工权限 .....	9
6.1.3 添加分公司/营业网点/部门信息.....	10
6.1.4 添加岗位信息.....	11
6.1.5 添加员工信息.....	12
6.1.6 设置老板/HR/考勤员/员工登陆的帐号 .....	13
6.2 指纹考勤机相关操作 .....	14
6.2.1 增加指纹考勤机接入.....	14
6.2.2 每台考勤机上考勤人员分配.....	15
6.2.3 查看设备连接状态.....	17
6.2.4 下发员工到考勤机.....	17
6.2.5 查看考勤机操作记录.....	18
6.3 考勤班次管理.....	18
6.3.1 添加班次.....	19
6.3.2 按启用日期排班.....	20
6.3.3 按日期范围排班.....	21
6.3.4 查看班次和班次修改.....	24
6.4 店长/考勤员填写申请单.....	25
6.4.1 店长/考勤员登陆.....	25
6.4.2 填写申请单.....	25
6.4.3 查看申请单.....	26
6.5 考勤统计报表.....	27
6.5.1 上下班打卡记录.....	27
6.5.2 出勤明细.....	28
6.5.3 考勤日报.....	28
6.5.4 考勤月报.....	29
6.6 微信应用.....	29
7 可选配置.....	32
8 价格说明.....	32
9 售后服务.....	32

---

10 联系我们.....33

## 1 需求分析

1、办公室/分公司/营业网点通常面临的现状如下：

- 考勤管理相对独立，缺乏统一管理，每个月需要手动获取数据，然后手动进行汇总管理。
- 手动获取，手动汇总容易出错，而且花费较多时间和精力。
- 考勤数据上报到总部具有滞后性。
- 考勤数据存在篡改，不真实的风险。
- 存在虚报工时、代打卡、虚假考勤的问题。
- 老板外出或者出差，无法查询员工出勤、在岗的情况。
- 员工了解自己的出勤情况，还需要到 HR 或者考勤管理员哪里查看。

2、造成的影响

- 晚来、早走、甚至不来，虚报工时、虚领工资、直接造成多发工资，经济损失。
- 代打卡、不按规定时间登记出勤时间，造成人情作弊，形成企业不良的作风。
- 老板无法实时了解员工在岗情况。
- 员工无法实时了解自己的出勤情况。

3、需解决的问题

- 考勤数据统一集中管理。
- 实时监控的问题。
- 规避代打卡、虚报出勤、真实反应情况。
- 老板/考勤管理人员随时随地查看的问题。
- 员工自助查询的问题。

## 2 产品概述

通芝科技 T302 人脸考勤管理系统是一套基于 Internet 技术，集智能指纹打卡设备，员工档案、考勤排班、加班休假、节假日管理、考勤报表、微信应用等功能为一体的整体解决方案。

该系统针对办公室、分公司、营业网点考勤网点数多且分散的现状，通过部署通芝科技 T302 人脸考勤管理系统，轻松管理全国范围内的联网考勤，轻松实现签到、签退数据的实时自动收集，大幅消减的多点考勤的管理成本，给企业的管理带来无与伦比的可靠和便捷，让企业的管理人员和员工从中受益。同时实现老板、HR、考勤管理人员、员工通过手机端自助查询的问题。

我们在总部安装一套考勤管理软件，在各个网点部署通芝科技提供的 Face302 人脸智能打卡机。每台打卡机通过互联网和总部管理软件实现数据的通讯，网点不需要安装任何软件，员工在打卡机上打卡以后，数据自动上传到总部服务器。通过软件也可以操作和控制各个考勤点的打卡机。老板/HR/考勤管理人员可以分配不同的权限来使用这套系统，通过关注微信公众号，实现自助查询。

### 3 系统架构

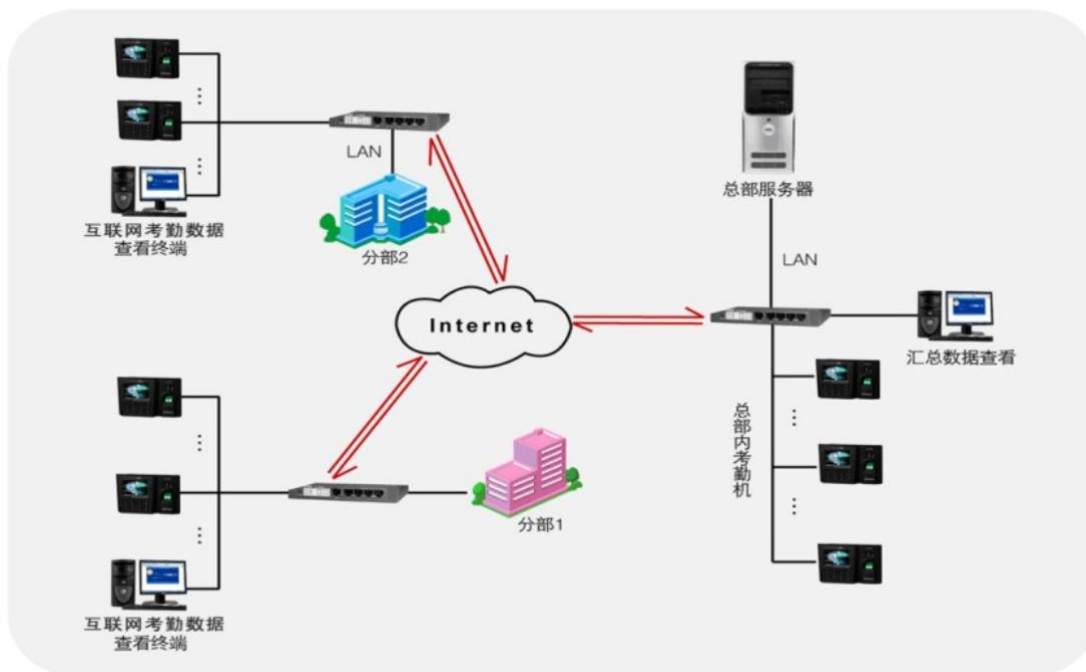

通芝科技 T302 考勤管理系统是一套集考勤机硬件和考勤机软件为一体的整体解决方案。考勤软件的规格型号为 T302，考勤机硬件的规格型号为 Face302，硬件为一款互联网智能考勤机，支持指纹+密码的多种考勤方式。软件可以部署在用户自己提供的电脑服务器上，也可以部署在通芝科技提供的专业的阿里云服务器上，享受阿里云提供的专业的安全与售后服务体系。

用户自己部署需要准备的的环境有以下几点：

电脑服务器硬件环境要求，处理器 Intel 双核 2.0GB 以上，内存 8G 以上，硬盘 160G 以上高转速、高速 SATA 接口，网络 100M/1000 以太网卡；

电脑操作系统为 Windows Server 2008 或 Windows Server 2012；

数据库配置 Microsoft SQL Server 2008 或 MicroSoft SQL Server 2012；

关于网络配置说明：店铺网络和总部网络之间联网方式，如果不是采用 VPN 或者不在同一个局域网内部的情况下，要求总部服务器端提供公网 IP 地址，并映射出一个端口用于和店铺考勤机之间数据通信。店铺的考勤机需要能够通过内网/VPN 或者互联网访问总部的服务器。

注：使用通芝科技统一提供的阿里云服务器免费提供操作系统、数据库、公网 IP 地址。

### 4 核心优势

通芝科技 T302 与市场上同类产品相比具有众多独特的优势。

- 实时读取考勤设备数据，结合劳动力排班信息、假期加班申请信息实时自动分析、计算，

处理如：迟到、早退、缺勤、加班、请假等各种复杂考勤事务；

- 复杂的逻辑计算和事物性处理工作交由系统完成，从而极大的降低了管理人员的工作量。
- 支持移动微信自助查询，支持老板/HR/考勤员自助查询功能。
- 通芝科技是一家专业的考勤管理系统供应商，专注产品功能和用户体验的提升。这款产品的模块包括以下内容。



- 多地考勤，统一管理：员工在分公司、营业网点打卡，随时随地查看考勤数据，解决统一管理的问题。



- 人脸/指纹信息，只要登记一次，可以在任意一个考勤点打卡。人脸/指纹信息登记方便，可以在任意一家考勤点登记，信息自动上传到总部保存。
- 打卡记录自动上传，同时打卡机也自动保存，双保险，不用担心数据丢失，考勤数据统计，准确无误。

## 5 人脸考勤机

### 通芝 Face302 人脸指纹考勤机



#### 一、产品介绍

该产品采用了通芝科技最新的 ZEM600 核心板, ZKFinger10.0 指纹面部混合识别算法, 容量大, 识别速度快, 集成高分辨率夜视红外和彩色双摄像头功能, 适用范围广, 不受外界光线的影响, 无论是在强光下还是在黑暗中也能进行有效识别。该系列已经通过了超过 10 万面部数据库长达 2 年的测试,同时该算法也在美国 San Jose 大学年度测试中名列前茅,在用户舒适度方面获得了最佳评分。采用了嵌入式中控 Multi-Bio CPU,主频为 630MHZ,可以处理高达 1:20000 的 1:N 速度,符合人体工程学的外观设计, 工业设计由德国专业公司主导完成,模具采用了 PC 材料+蚀纹工艺+镜面工艺,采集比对就如照镜子一般,支持 4.3 寸全触摸 TFT, 仅有 6 个状态功能键, 其它按键在 TFT 上全触摸操作。标配 TCP/IP 通讯方式, 支持跨网段跨网关连接。

#### 二、产品特点

- 高分辨率红外和彩色双摄像头功能
- 全彩触摸屏, 操作方便, 界面简洁时尚
- 符合人体工程学外观设计
- 常用 6 个功能键, 可用户自定义
- 红外光学系统, 对环境适应能力强, 夜间仍可识别
- 标配简单门禁功能 (门磁、出门开关、锁控、Wiegand 输出 )
- 标配 TCP/IP 通讯方式, 支持跨网段跨网关连接
- webserver 管理模式与 PC 软件管理模式相结合, 更灵活
- 可外接定时响铃
- 指纹验证与面部识别相结合, 彻底解决单个生物识别应用的局限性
- ZKFinger10.0 指纹面部混合识别算法
- 胡须、眼镜、刘海等覆盖物, 自然表情、夸张表情均可比对

### 三、产品规格

处理器：Multi-Bio 600  
硬件平台：ZEM600 多媒体开发平台  
摄像头：高分辨率红外和彩色双摄像头  
显示屏：4.3 英寸触摸屏  
面部识别容量：500 张脸  
指纹容量：2000 枚  
记录容量：100000 条  
通讯方式：TCP/IP, RS232/485, USB-HOST  
考勤功能：外接定时响铃、夏令时、记录查询、工作代码、短消息  
门禁功能：标配简单门禁功能（门磁、出门开关、锁控、Wiegand 输出）  
其它可选功能：Mifare 卡，多种验证方式，后备电池  
产品尺寸：193mm\*112mm\*165mm  
电源：12V 1.5A

## 6 产品功能

### 6.1 用户使用权限说明

#### 6.1.1 超级管理员权限

首次安装好开始使用前，请咨询系统安装部署人员，获取访问的网页地址，登录的用户名和密码，如下图所示。



图 1



## 6.1.2 添加老板/HR/考勤员/员工权限

系统除了默认只有一个超级管理员，如果希望增加多个考勤员，需要首先对系统的权限进行定义，然后再分配给相应的人员，这样才可以登录使用。

参照下图找到对应的菜单，输入权限对应的角色名称，选择能够查看的人员信息，这里选择，仅查看本人。如下图所示。

The screenshot shows the 'Add Role' form within the 'System Management' > 'Login Permission Settings' > 'Add Role' path. The form includes the following fields and options:

- 角色名称:** Text input field with a note: "请输入角色名称，长度请不要超过100字符"
- 员工访问类型:** Radio buttons for:
  - 所有人员
  - 指定人员
  - 按岗位选择
  - 按部门选择
  - 仅查看本人
  - 仅查看本部门
- 包含员工:** Text input field with a "选择..." button.
- 包含岗位:** Text input field with a "选择..." button.
- 包含部门:** Text input field with a "选择..." button.
- 描述信息:** Text input field.
- Buttons:** "添加" (Add) and "返回列表" (Return to List).

图 2

角色名称添加完成以后，我们还需要为该角色选定哪些功能菜单，以及操作权限。如下图所示。

The screenshot shows the 'Role Management' table within the 'System Management' > 'Login Permission Settings' > 'Role Management' path. The table lists defined roles with their permissions and actions.

选择	编号	角色名称	描述信息	员工访问类型	权限	操作
<input type="checkbox"/>	1	部门管理员		仅查看本部门	<a href="#">设置</a>	<a href="#">更新</a>
<input type="checkbox"/>	2	管理人员角色		所有人员	<a href="#">设置</a>	<a href="#">更新</a>
<input type="checkbox"/>	3	员工默认权限		仅查看本人	<a href="#">设置</a>	<a href="#">更新</a>

Additional interface elements include:
 

- 查询条件:** "角色名称:" text input, "页面大小:" dropdown set to "30", and a "查询" (Query) button.
- 操作栏:** "新建角色" (New Role), "全部选定" (Select All), "反向选择" (Inverse Selection), and "删除选定" (Delete Selected).
- Footer:** "共有3条记录 上一页 1 下一页" (Total 3 records, Previous Page 1, Next Page).

图 3

点设置后弹出如下页面，请参照图示进行勾选相应的设置



图 4

至此用户权限设置完成。

图 8 网点管理

### 6.1.3 添加分公司/营业网点/部门信息

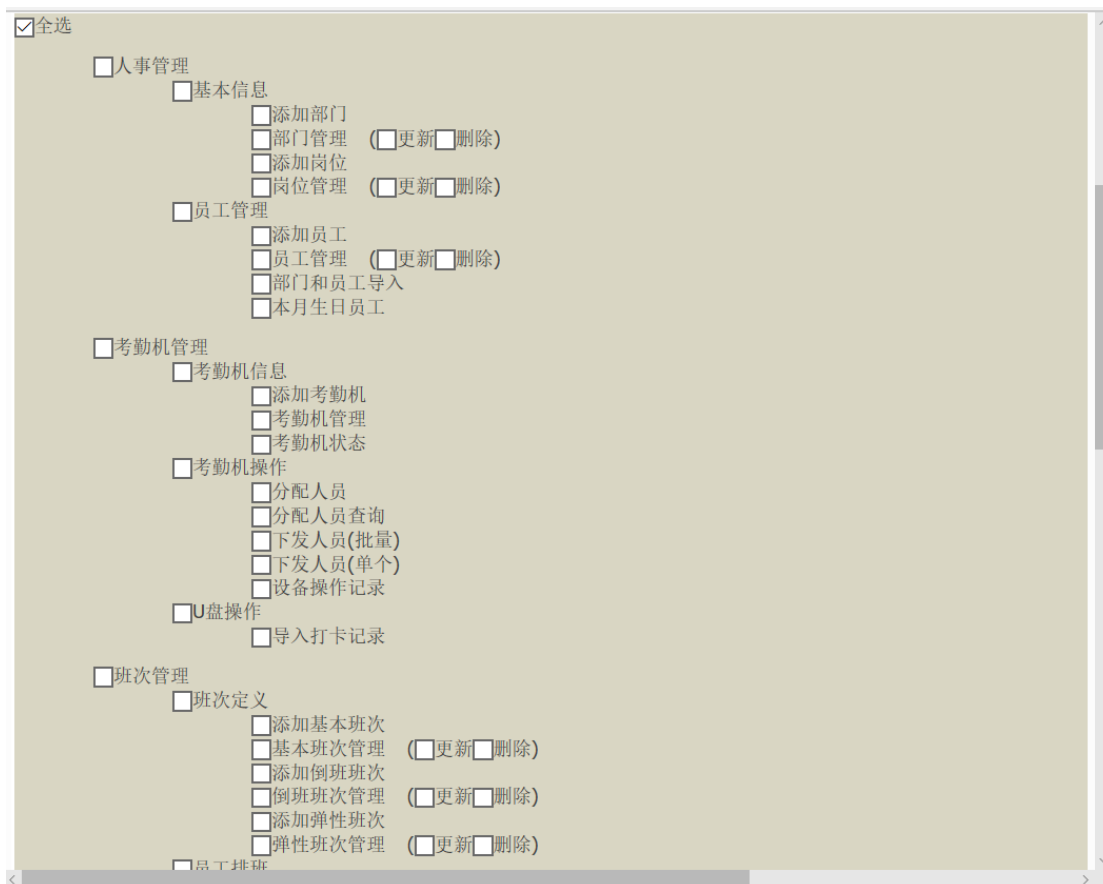
默认只有一个部门，名称为“总公司”，管理员可以修改这个名字。我们系统的部门采用的是一个树状的结构，部门可以嵌套子部门，子部门还可以嵌套子部门，没有限制可以嵌套的层级。如下图 10:

**当前位置：人事管理 > 基本信息 > 添加部门**  
 部门通常为企事业单位设置的若干分支机构或者组织。常见的划分方法有：按人数划分，每个部门规定一定数量的人员；按时间划分，如许多工业企业按早、中、晚三班制生产活动时间划分；按职能划分，以工作或任务的性质为基础划分部门；其他还有按产品划分、按地区划分、按服务对象划分等不同的划分与组织形式

上级部门： ④ 选择此部门的上级部门

部门名称： ④ 必填  
部门名称不能为空，长度限制在128个字符以内

部门编码： ④ 必填  
部门编码名称不能为空，长度限制在6个字符以内

描述信息： ④ 对该部门进行简单描述，以便更好区别于其他部门

图 9

**当前位置：人事管理 > 基本信息 > 部门管理**  
 查看已经添加的部门列表，可以再次修改、删除。如果该部门已经在使用，这里不可以直接删除

新建部门

序号	以下为已经定义的部门信息	操作
1	北京公司	<a href="#">更新</a> <a href="#">删除</a>
2	财务部门	<a href="#">更新</a> <a href="#">删除</a>
3	技术部门	<a href="#">更新</a> <a href="#">删除</a>
4	人事部门	<a href="#">更新</a> <a href="#">删除</a>
5	销售部门	<a href="#">更新</a> <a href="#">删除</a>
6	上海公司	<a href="#">更新</a> <a href="#">删除</a>
7	财务部	<a href="#">更新</a> <a href="#">删除</a>
8	技术部	<a href="#">更新</a> <a href="#">删除</a>

图 10

## 6.1.4 添加岗位信息

管理员根据公司需求添加岗位信息，添加好的岗位信息可在岗位管理中查看、修改、删除。

图 11 添加岗位

选择	序号	岗位名称	岗位描述	操作
<input type="checkbox"/>	1	HR	HR	<a href="#">更新</a>
<input type="checkbox"/>	2	财务	财务	<a href="#">更新</a>
<input type="checkbox"/>	3	财务总监	财务总监	<a href="#">更新</a>
<input type="checkbox"/>	4	出纳	出纳	<a href="#">更新</a>
<input type="checkbox"/>	5	技术部员工	技术部员工	<a href="#">更新</a>
<input type="checkbox"/>	6	技术总监	技术总监	<a href="#">更新</a>

图 12 岗位管理

## 6.1.5 添加员工信息

员工基本信息包含必填部分，和非必填部分。必填部分的文本输入框或者选择框，不允许为空。员工信息中设备工号，是指系统在使用考勤机的情况下，在考勤机上面录入的编号，该编号通常为 1-5 位的数字编号，不允许为字母。具体情况视选择的考勤机不同而不同。

当前位置: 人事管理 > 员工管理 > 添加员工

员工基本信息的录入, 是进行后续班次管理、考勤规则定义及报表的查看统计的前提条件。其中员工工号、设备工号、姓名和部门必须录入。一般情况下员工工号和设备工号可以相同, 当工号含有字母或者长度超过5位以上, 通常需要另外定义设备工号

常用信息 | 个人档案 | 公司档案 | 其他信息

确认无误, 提交 | 返回列表

员工工号:  ① 必填  
请输入字母或数字, 长度不可超过12位

员工照片:  浏览... 暂无图片

设备工号:  ① 必填  
请输入设备工号(1~8位的数字,且首位不可为0)

员工卡号:

姓名:  ① 必填  
请输入员工姓名

英文姓名:

员工性别: 男性

图 13

## 6.1.6 设置老板/HR/考勤员/员工登陆的帐号

将以上步骤设置完整后我们就可将角色分配到人 (图 14), 在登录用户设置中给员工安排登录用户名、密码、及登录角色, 如图 15。

当前位置: 系统管理 > 登录权限设置 > 登录用户设置

查询条件

员工工号:  姓名:  部门名称:

是否允许登录:  登录名:  页面大小: 30

搜索

选择	编号	部门名称	员工工号	姓名	员工性别	入职日期	是否允许登录	登录名	选项
<input type="checkbox"/>	1	财务部	1009	员工曹	女性	2016-06-01	禁止登录		<a href="#">登录设置</a>
<input type="checkbox"/>	2	技术部	1001	员工	女性	2013-12-13	允许登录	1001000000	<a href="#">登录设置</a>
<input type="checkbox"/>	3	技术部	1002	员工云	女性	2013-12-02	禁止登录		<a href="#">登录设置</a>
<input type="checkbox"/>	4	技术部	1003	员工刚	男性	2013-12-03	允许登录	1003100000	<a href="#">登录设置</a>
<input type="checkbox"/>	5	技术部	1008	员工周	男性	2016-06-01	禁止登录		<a href="#">登录设置</a>
<input type="checkbox"/>	6	技术部	101100	员工	男性	2016-09-22	允许登录		<a href="#">登录设置</a>

图 14

图 15

至此,用户可以通过以上设定的用户名和密码登录系统。

## 6.2 指纹考勤机相关操作

### 6.2.1 增加指纹考勤机接入

我们系统支持通芝科技人脸指纹考勤机 F101。增加考勤机的界面如下:

图 16

以下分别对注解部分进行说明：

注 1：当系统使用多台考勤机的情况下，我们通常对每台考勤机进行编号来区分于另一台考

注 2：设备序列号，这里必须输入，每一台考勤机跟服务器进行通讯，这里必须设置。请查看考勤机包装盒上面的序列号，或者考勤机背面的序列号。

注 3：设备可以选择是否对所有员工考勤，如果是，则所有员工都会下发到每一台考勤机，反之则需要分配员工，每台考勤机只会得到分配的员工。



图 17

以下分别对注解部分进行说明：

注 1：当系统使用多台考勤机的情况下，我们通常对每台考勤机进行编号来区分于另一台考

注 2：设备序列号，这里必须输入，每一台考勤机跟服务器进行通讯，这里必须设置。请查看考勤机包装盒上面的序列号，或者考勤机背面的序列号。

注 3：设备可以选择是否对所有员工考勤，如果是，则所有员工都会下发到每一台考勤机，反之则需要分配员工，每台考勤机只会得到分配的员工。

## 6.2.2 每台考勤机上考勤人员分配

修改完考勤机以后，我们在设备管理中可以查看设备，如果‘对所有员工考勤’的选项是‘否’，则可以灵活把某些人或者所有人指派到某台考勤机上考勤。如图 18，点击‘分配人员’，跳转到图 19。



图 18

点击‘绑定员工’时，跳转到图 20。



图 19

选择人员：可根据工号、姓名、部门查找所需人员



图 20



## 6.2.3 查看设备连接状态

如下图所示，设备显示连接正常，通常情况下，既可以正常使用。如果显示连接失败，请检查考勤机里面的 IP 地址设置和网关设置是否正确。以及在添加设备所输入的 IP 地址是否正确。

当前位置: 设备管理 > 设备信息 > 设备状态

查询条件  
 设备编号:  设备状态:  页面大小: 30

序号	设备编号	简称	系统设备描述	设备状态
1	1	上海公司		
2	2	前台		
3	3	测试		
4	4	iclock300		
5	5	宝岛测试		

共有5条记录 上一页 1 下一页

图 21

## 6.2.4 下发员工到考勤机

本系统包含两种下发方式，一：员工批量下发（图 22），二：员工单个下发（图 23）；下发员工（批量），是将该考勤机包含的员工一次性下发到指定考勤机内。下发员工（单个），是将指定人员下发到指定考勤机内，同时还可设置考勤机管理员,点击图 23 中的设置管理员之后再上传到考勤机即可。

人事管理 **设备管理** 班次管理 申请单管理 统计报表 系统管理

设备信息 **设备操作**

分配人员 | 分配人员查询 **下发人员(批量)** 下发人员(单个) | 设备操作记录

当前位置: 设备管理 > 设备操作 > 下发人员(批量)

查询条件  
 简称:  页面大小: 30

全选 |  反选 |  |

选择	编号	系统设备编号	简称	系统设备描述	操作
<input type="checkbox"/>	1	1	上海公司		<b>下发员工信息</b>
<input type="checkbox"/>	2	2	前台		下发员工信息
<input type="checkbox"/>	3	3	测试		下发员工信息
<input type="checkbox"/>	4	4	iclock300		下发员工信息
<input type="checkbox"/>	5	5	宝岛测试		下发员工信息

共有5条记录 上一页 1 下一页

图 22 下发员工（批量）



图 23 下发员工（单个）

## 6.2.5 查看考勤机操作记录

管理员在下发了人员后，我们可以在设备操作记录界面根据操作日期等查看操作是否成功。



图 24

## 6.3 考勤班次管理

大部分企事业单位，一般上下班时间比较有规律，比较固定，设定好上，下班时间以后，基本上很少会变动。考勤班次管理有这样两个过程，首先需要对班次进行定义，其次进行班次的安排。在我们系统里，班次的定义，通常用添加班次的功能。班次的安排，我们提供两种排班方式：一种为按开始日期排班，一种是按日期范围排班。

注：

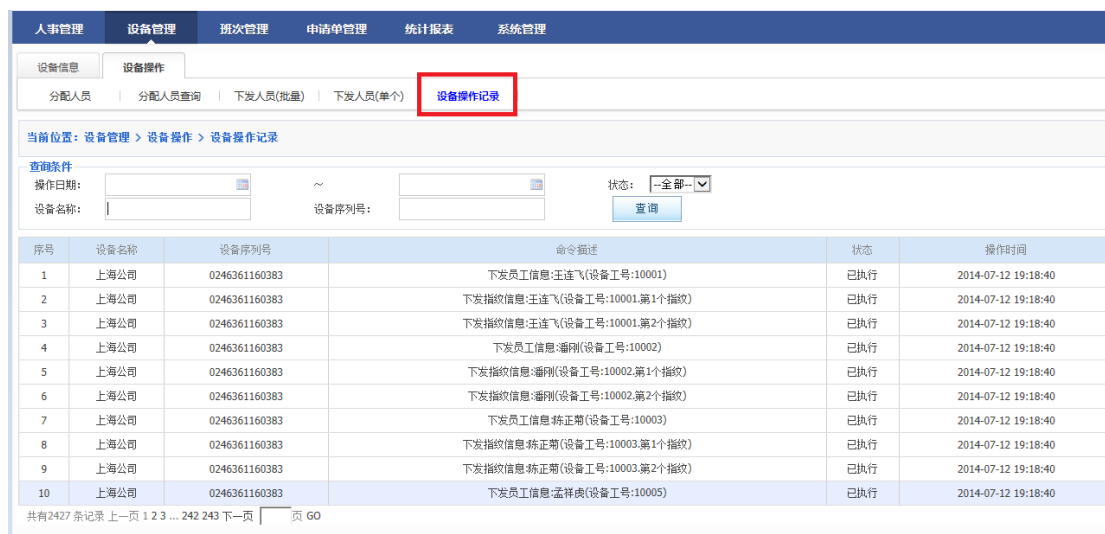
按开始日期排班：从哪一天开始，以后一直沿用该班次。

按日期范围排班：在设定的一段日期范围，按照一定的循环周期，进行自动循环轮班。

### 6.3.1 添加班次

如下图所示，首先输入班次的名称。

图 25

点击上图下一步，进行迟到、早退、缺勤的设置，如果下班以后员工上班，需要自动记加班，需要选择下图的对应选项。

图 26

参照上图设置，没有特殊要求的话，按默认设置，完成后，点击“下一步”继续。如下图所示。



图 27

参照以上图示设置完成后，点击“保存”按钮，确认添加班次完成。

## 6.3.2 按启用日期排班

办公室人员，行政人员，一般班次比较固定，参照下图设置。



图 28

选择员工后如下图，完成后，确认保存。



图 29

### 6.3.3 按日期范围排班

按日期范围排班，需要先选择按日期范围排班的员工信息，然后再选择日期范围，设定循环的周期，接下来，设定一个周期内上班的情况，最后允许对整个周期内的上班情况进行微调。如下图所示，首先选择员工。



图 30

点击“下一步”，进行时间范围和周期的设置。



图 31

如上图,设置完成后,点击“下一步”继续。



图 32

以上设置完成后,在点击“下一步”,对该该日期范围内的班次进行确认。如下图所示。



图 33

拖动右侧的滚动条，继续显示的内容如下：



图 34

拖动右则滚动条，显示最后 8 天的排班情况，如下图所示。确认没问题后，点击保存。

24	第24天	2013-10-24	休息
25	第25天	2013-10-25	休息
26	第26天	2013-10-26	早9晚5班次
27	第27天	2013-10-27	早9晚5班次
28	第28天	2013-10-28	早9晚5班次
29	第29天	2013-10-29	休息
30	第30天	2013-10-30	休息
31	第31天	2013-10-31	早9晚5班次

图 35

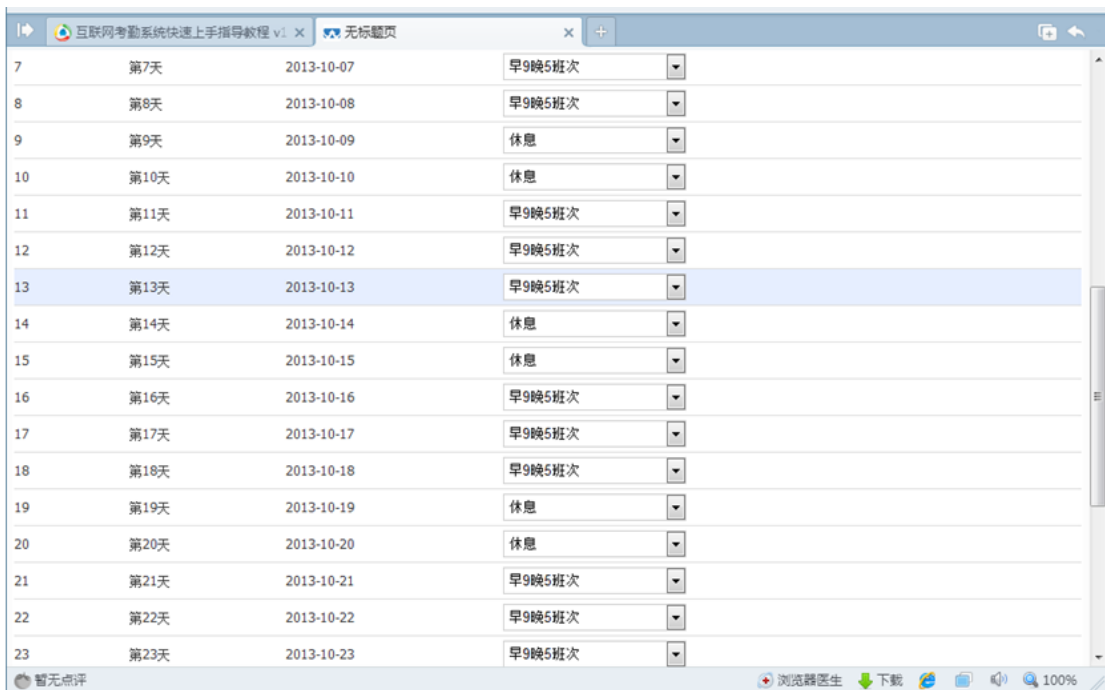
### 6.3.4 查看班次和班次修改

参照下图，查找到想要查看的员工信息，点击右侧查看排班的链接。



图 36

点击查看后，显示如下界面：



图 37

选择批量修改后，如下图所示：





图 38

至此班次设置完成。

## 6.4 店长/考勤员填写申请单

系统支持店长或者考勤员使用, 支持在线填写请假单、加班单、外出单、补签单、出差单等。填写完成即生效。

### 6.4.1 店长/考勤员登陆

如下图所示, 输入员工之前设置好的帐号和密码, 可以登陆进去填写申请单。



图 39

### 6.4.2 填写申请单

以请假单位, 进行填写申请单说明, 请假单支持按天/按小时两种方式。支持手工输入请假天数或者小时数。如下图, 填写完成后, 点击保存即可。

图 40

### 6.4.3 查看申请单

员工可以登录系统，并查看自己填写的申请，如下图所示。

序号	部门简称	工号	姓名	标题	开始时间	结束时间	累计时间(天/小时)	录入时间	操作
<input type="checkbox"/>	21	技术部	1001	补签	2016-05-01 17:02			2016-06-16 11:57:28	<a href="#">查看</a>
<input type="checkbox"/>	22	技术部	1001	补签	2016-05-01 14:00			2016-06-16 11:57:19	<a href="#">查看</a>
<input type="checkbox"/>	23	技术部	1001	节日加班	2016-05-01 14:00	2016-05-01 17:00	3小时	2016-06-16 11:57:00	<a href="#">查看</a>
<input type="checkbox"/>	24	技术部	1001	补签	2016-05-08 16:50			2016-06-15 17:58:24	<a href="#">查看</a>
<input type="checkbox"/>	25	技术部	1001	补签	2016-05-08 08:46			2016-06-15 17:58:13	<a href="#">查看</a>
<input type="checkbox"/>	26	技术部	1001	休日加班	2016-05-08 09:00	2016-05-08 18:00	9小时	2016-06-15 17:55:13	<a href="#">查看</a>
<input type="checkbox"/>	27	技术部	1001	补签	2016-05-07 14:09			2016-06-15 17:49:24	<a href="#">查看</a>
<input type="checkbox"/>	28	技术部	1001	补签	2016-05-07 10:01			2016-06-15 17:49:17	<a href="#">查看</a>
<input type="checkbox"/>	29	技术部	1001	休日加班	2016-05-07 09:00	2016-05-07 14:00	5小时	2016-06-15 17:48:48	<a href="#">查看</a>
<input type="checkbox"/>	30	技术部	1001	平日加班	2016-05-04 18:00	2016-05-04 23:00	5小时	2016-06-15 17:42:30	<a href="#">查看</a>

图 41

点击查看，可以看到明息信息。如下图所示。

[人事管理](#) | [考勤机管理](#) | [班次管理](#) | [申请单管理](#) | [统计报表](#) | [系统管理](#)

[填写申请单](#) | [申请单管理](#)

[申请单综合查询](#) | [请假单管理](#) | [加班单管理](#) | [补签单管理](#) | [外出单管理](#) | [出差单管理](#)

当前位置: [申请单管理](#) > [申请单管理](#) > [加班单明细](#)  
[查看加班单明细](#)

[加班信息](#)

员工工号:   
 姓名:   
 部门名称:   
 加班类别:   
 加班日期:   
 加班时间:  ~   
 累计小时:  小时  
 加班事由:   
[近期单据](#)

图 42

## 6.5 考勤统计报表

### 6.5.1 上下班打卡记录

记录员工每次上下班在考勤机打卡的流水记录，可以区分员工在哪一台设备的打卡。如下图所示。

[人事管理](#) | [考勤机管理](#) | [班次管理](#) | [申请单管理](#) | [统计报表](#) | [系统管理](#)

[打卡记录查询](#) | [出勤报表](#) | [申请单报表](#)

[原始打卡记录](#) | [出勤记录](#)

当前位置: [统计报表](#) > [打卡记录查询](#) > [原始打卡记录](#)  
 查询一段时间内考勤设备里面原始打卡的时间

**查询条件**  
 工号:  姓名:  选择部门:   
 开始时间:  结束时间:  页面大小:

顺序	部门简称	设备工号	工号	姓名	打卡日期	打卡时间	设备简称
171	技术部	101100	101100	...	2016-09-22	15:11	电梯间考勤机
172	技术部	101100	101100	...	2016-09-22	15:15	
173	技术部	101100	101100	...	2016-09-22	15:16	电梯间考勤机
174	技术部	101100	101100	...	2016-09-22	15:32	
175	销售部	1006	1006	...	2016-06-23	12:04	办公室考勤机-测试
176	销售部	1006	1006	...	2016-09-27	16:41	办公室考勤机-测试

共有176条记录 [上一页](#) 1 2 ... 16 17 18 [下一页](#)

图 43

## 6.5.2 出勤明细

通过对原始打卡记录的分析，来获取人员的出勤情况，其中包括，迟到情况，早退情况，缺勤情况，加班情况，请假情况等。参照下图说明。

序号	部门名称	网点	工号	中文姓名	日期	班次	上班时间	应出勤	实出勤	申请单时间	申请时间	实际使用时间	签到时间	签退时间	迟到	早退	缺勤	打卡外出
1	总公司		10001	王连飞	2014-07-11	常日班	08:30 - 17:30	9h	0h									9h
2	总公司		10001	王连飞	2014-07-10	常日班	08:30 - 17:30	9h	9h				07:55	17:30				
3	总公司		10001	王连飞	2014-07-10	平日加班				17:00 - 20:30	3.5h	3h	17:30	21:00				
4	总公司		10001	王连飞	2014-07-09	常日班	08:30 - 13:00	4.5h	4.5h				08:01	13:00				
5	总公司		10001	王连飞	2014-07-09	事假				13:00 - 17:00	4h	4h						
6	总公司		10001	王连飞	2014-07-09	常日班	17:00 - 17:30	0.5h	0h									0.5h
7	总公司		10001	王连飞	2014-07-08	事假					1d	9h						
8	总公司		10001	王连飞	2014-07-07	常日班	08:30 - 17:30	9h	0h				08:40					9h
9	总公司		10001	王连飞	2014-07-06	Rest												
10	总公司		10001	王连飞	2014-07-05	休日加班				08:30 - 17:00	8.5h	8.5h	08:13	20:02				
11	总公司		10001	王连飞	2014-07-04	常日班	08:30 - 17:30	9h	8.33h				08:20	16:50				0.67h
12	总公司		10001	王连飞	2014-07-03	常日班	08:30 - 17:30	9h	8.9h				08:36	17:35				0.6h
13	总公司		10001	王连飞	2014-07-02	常日班	08:30 - 17:30	9h	8.47h				08:31	16:59				0.53h
14	总公司		10001	王连飞	2014-07-01	常日班	08:30 - 17:30	9h	8.7h				08:27	17:12				18m

图 44

## 6.5.3 考勤日报

考勤日报，是对员工每天的出勤情况进行汇总合计。如下

序号	工号	中文姓名	部门	网点	班次	日期	应出勤	实出勤	迟到	早退	缺勤	平时加班	周末加班	节假日加班	事假	病假
1	10001	王连飞	总公司			2014-07-02	9h	8.47h			0.53h	0h	0h	0h	0h	0h
2	10001	王连飞	总公司			2014-07-01	9h	8.7h			18m	0h	0h	0h	0h	0h

图 45

其中把报表导出成 excel 如下图所示。

工号	中文姓名	部门	网点	班次	日期	应出勤	实出勤	迟到	早退	缺勤	平时加班	周末加班	节假日加班	事假	病假	年假	加班调休假	外出	出差
10001	王连飞	总公司			2014-7-2	9h	8.47h			0.53h	0h	0h	0h	0h	0h	0h	0h	0h	0h
10001	王连飞	总公司			2014-7-1	9h	8.7h	18m		0h	0h	0h	0h	0h	0h	0h	0h	0h	0h

图 46

## 6.5.4 考勤月报

当前位置: 统计报表 > 出勤报表 > 考勤日报

查询条件: 工号: 10001, 姓名: [ ], 部门: [ ], 开始时间: 2014-07-01, 结束时间: 2014-07-31, 页面大小: 30

顺序	工号	中文姓名	英文姓名	部门	网点	班次	应出勤	实出勤	迟到	早退	缺勤	平时加班	周末加班	节假日加班	事假	病假	年假
1	10001	王连飞		总公司			179.5h	58.9h	6m	5m	119.53h	3.5h	8.5h	55h	4h	0h	0h

显示栏目:  顺序,  工号,  中文姓名,  英文姓名,  部门,  网点,  班次,  应出勤,  实出勤,  迟到,  早退,  缺勤,  平时加班,  周末加班,  节假日加班,  事假,  病假,  年假,  加班调休假,  外出

图 47

导出到 excel 后的内容为:

顺序	工号	中文姓名	英文姓名	部门	网点	班次	应出勤	实出勤	迟到	早退	缺勤	平时加班	周末加班	节假日加班	事假	病假	年假	加班调休假	外出
1	10001	王连飞		总公司			179.5h	58.9h	6m	5m	119.53h	3.5h	8.5h	55h	4h	0h	0h	0h	0h

图 48

## 6.6 微信应用

手机微信的上线为中小企业提供一套专业、可信赖的管理解决方案。和手机 APP 相类似, 都有卓越移动考勤功能的特点, 相比于传统 PC 端使用, 更具有时代的特征。但也有和手机 APP 不一样的地方, APP 需要下载并安装客户端, 而微信则需要扫描关注二维码, 它依赖腾讯的微信账号, 使用它需要手机上安装并使用微信, 然后只要扫描微信公众号并绑定账号即可使用。该功能有效提升企业管理与移动化办公, 确保考勤制度的灵活性与便利性。

1、微信端提供老板/HR/考勤员自助查询功能，可以按员工信息查询，也可以按部门信息查询。而员工只能查询个人的出勤信息，可以查询的信息包括打卡记录、考勤明细、考勤汇总。



2、员工考勤信息查看，包括打卡及记录、考勤明细、考勤汇总，以及加班请假单据等信息。



3、考勤明细包括迟到、早退、旷工、请假、加班、调休、漏打卡、外出、出差等信息，界面如下图：



4、考勤汇总功能的查询，可以查询一段时间内迟到的次数、时间，早退的次数、时间，旷工的次数、时间等信息，详见下图。



5、部门考勤信息查询本部门出勤的汇总、明细，以及其它部门的汇总和明细，详情参加下图。



## 7 可选配置



## 8 价格说明

T302 产品提供用户本地化部署和阿里云私有化部署，本地化部署的情况下，我们还提供现场上门部署和远程部署的两种服务方式，用户可以根据实际需要灵活的选择。

大部分情况下，用户提供远程访问的账号，我们直接可以在线部署，门店考勤机我们寄送给您之前帮你配置好，用户在收到考勤机以后，插上电源和网线即可正常使用。如需要我们现场安装，我们可以安排相应城市的技术工程师上门为您提供安装及培训服务。

如果需要我们拉网线或者电源线等网络布线服务，我司也同样为您提供一站式服务，请在购买时一边与您的销售代表确认，以便我们及时为您安排。

由于分支机构考勤，通常用户需要购买不止一台考勤机，我们价格分成软件的价格+考勤机的价格+安装服务的价格，其中软件的远程安装服务，我们免费提供，上门安装需要额外支付费用。

本地化部署需要用户自己购买或者准备服务器、电脑操作系统以及数据库，还有网络运行环境。阿里云私有化部署，则需要用户自己购买阿里云服务器，包括阿里云提供的数据库，我们默认提供免费精简版的 SQLSERVER2008。也可以由我司代买提供统一的阿里云服务器及数据库服务。

## 9 售后服务

### ■ 电话热线支持服务

服务提供者不到客户现场，通过电话热线方式为客户提供服务，指导客户相关工程师进行相应操作以完成有关服务内容，确保客户的需求能得到及时准确的反馈

### ■ 远程维护

工程师通过拨号等网络接入方式进入客户的系统网络中，直接对客户系统进行诊断分析及维护服务。



#### ■ 现场支持服务

针对比较复杂的项目，我们的专业技术人员可以来到客户现场，通过仔细调查研究，为客户解决实质问题。

#### ■ 电子邮件服务

客户的技术或非技术问题及建议可以通过电子邮件方式发送给我们的技术支持电子信箱，公司设立专人阅读并及时给予答复。

#### ■ 定期巡检服务

我们的技术服务中心将按与用户签订的支持服务协议规定，提供定期现场巡访或不定期电话巡访服务，与用户一起共同对系统进行性能调优、系统诊断，系统日常维护管理方面的交流，为客户进行定期的预防性维护服务。

## 10联系我们

上海通芝信息科技有限公司（上海总部）

地址：上海市浦东新区灵岩南路 295 号浦东软件园世博分园 12 幢 2 楼

咨询热线：400-865-1900

北京分公司

地址：北京石景山区银河南街紫御国际 3 号楼 801

咨询热线：400-865-1900

广州分公司

地址：广州白云区广州大道北溪中路 20 号

咨询热线：400-865-1900

深圳分公司

地址：深圳市龙岗区南湾街道沙平南路 112 号 B 栋 1222 室

咨询热线：400-865-1900

南京分公司

地址：南京市秦淮区三条巷仁寿里 8 号

咨询热线：400-865-1900

成都分公司

地址：成都市新都区斑竹园镇锦绣路 126 号 13 栋 2502

咨询热线：400-865-1900

武汉分公司

地址：武汉市洪山区卓刀泉 126 号 1 栋 1 单元 101

咨询热线：400-865-1900

长春分公司

地址：长春市工农大路 1055 号时代大厦 2007 室

咨询热线：400-865-1900

贵州分公司

地址：贵阳市南明区沙北路 145 号加州阳光新城 2405 室

咨询热线：400-865-1900

太原分公司

地址：太原市杏花岭区五一路精营西二道街 6 号

咨询热线：400-865-1900